



INCIDENT ACTION PLAN

แผนเผชิญเหตุจากภัยรูปแบบใหม่

โรงเรียนสุรพิทยาคม

สพม.ตาก



EARTHQUAKE



คำนำ

ด้วยสำนักงานเขตพื้นที่การศึกษามัธยมศึกษาจังหวัดตาก จะมีการวางแผนดำเนินงาน เกี่ยวกับการ
คุ้มครองและช่วยเหลือนักเรียนจากภัยรูปแบบใหม่ การนี้ โรงเรียนสรรพวิทยาคม อำเภอแม่สอด จังหวัดตาก
เป็นโรงเรียนในสังกัดสำนักงานเขตพื้นที่การศึกษามัธยมศึกษาจังหวัดตาก ได้เตรียมความพร้อมเกี่ยวกับแผน
เผชิญเหตุจากภัยรูปแบบใหม่ เพื่อเป็นแนวทางในการวางแผนดูแล คุ้มครอง และช่วยเหลือนักเรียนดังกล่าว
โดยมีขั้นตอนการปฏิบัติที่สามารถแสดงในรูปแบบของอินโฟกราฟิกเพื่อให้ผู้ทราบข้อมูลและสามารถปฏิบัติได้
อย่างถูกต้อง สมบูรณ์

โรงเรียนสรรพวิทยาคม
อำเภอแม่สอด จังหวัดตาก



สารบัญ

เรื่อง	หน้า
ภัยยาเสพติด	3
ภัยความคุมคาม	4
ภัยพิบัติต่าง ๆ	5
อุบัติเหตุ	6
โรคอุบัติใหม่และโรคอุบัติซ้ำ	7
ฝุ่น PM 2.5	8
การค้ำมนุษย์	10
การคุกคามในชีวิตและทรัพย์สิน	11
ภาวะซึมเศร้า	12
อาชญากรรมไซเบอร์	13





แผนเผชิญเหตุภัยยาเสพติด

แผนเผชิญเหตุภัยสารเสพติด

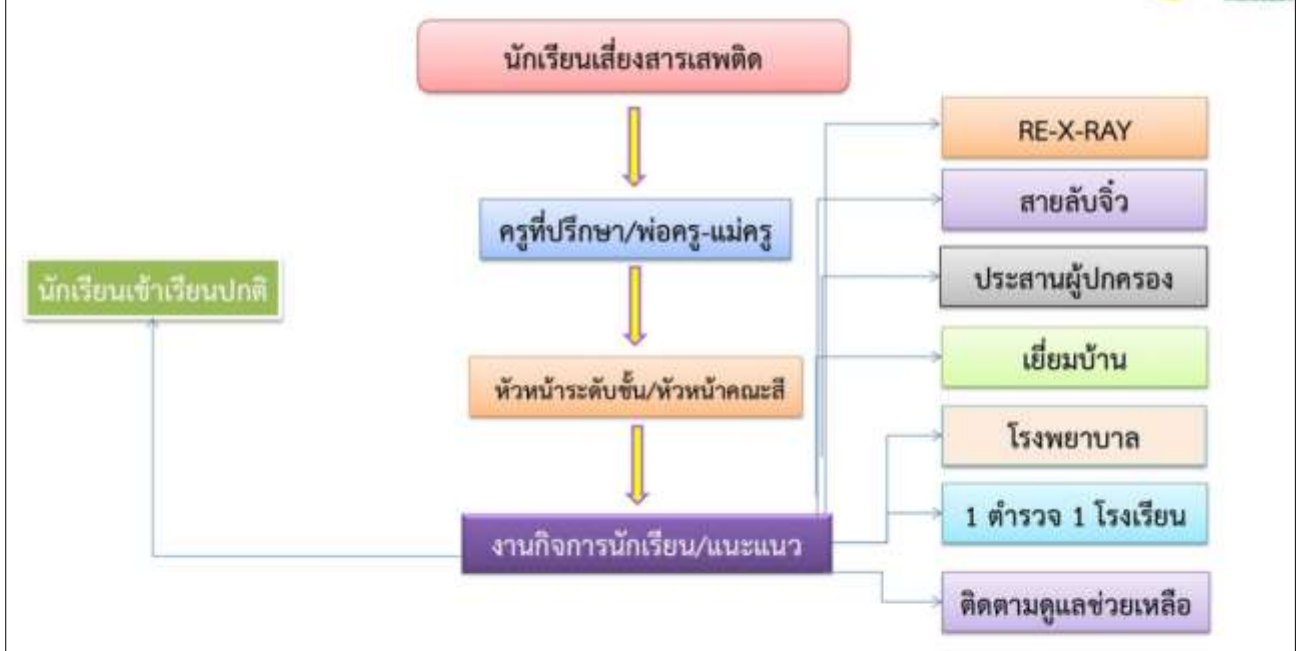

โรงเรียนสรพรวิทยาคม อำเภอแม่สอด จังหวัดตาก
สำนักงานเขตพื้นที่การศึกษามัธยมศึกษา ตาก
สำนักงานคณะกรรมการการศึกษาขั้นพื้นฐาน
กระทรวงศึกษาธิการ



โรงเรียนสรรพวิทยาคม อำเภอแม่สอด จังหวัดตาก
สำนักงานเขตพื้นที่การศึกษามัธยมศึกษา ตาก
สำนักงานคณะกรรมการการศึกษาขั้นพื้นฐาน
กระทรวงศึกษาธิการ





โรงเรียนสรรพวิทยาคม สำนักงานเขตพื้นที่การศึกษามัธยมศึกษาตาก



แผนเผชิญเหตุ





อุบัติเหตุในโรงเรียน



กรณีไม่ร้ายแรง



- กำหนดแนวปฏิบัติด้านความปลอดภัยชัดเจน
- แจ้งเหตุ ประเมินสถานการณ์ความปลอดภัยด้านการช่วยเหลือ
- ประเมินอาการของผู้ป่วยและเคลื่อนย้ายผู้ป่วย
- ประสานผู้มีส่วนเกี่ยวข้องขอรับทราบ
- ดำเนินการช่วยเหลือด้านร่างกาย ด้านจิตใจ ให้คำปรึกษาแก่นักเรียน
- ตรวจสอบจำนวนนักเรียน ข้าราชการครูและบุคลากรทางการศึกษาที่ประสบเหตุ
- จัดเก็บข้อมูลการดำเนินงานของสถานศึกษาสรุปผลการทำงานและรายงาน หน่วยงานต้นสังกัด และผู้เกี่ยวข้องทราบตามกรณี

- กำหนดแนวปฏิบัติด้านความปลอดภัยชัดเจน
- แจ้งเหตุ ประเมินสถานการณ์ความปลอดภัยด้านการช่วยเหลือ
- ประเมินอาการของผู้ป่วยและเคลื่อนย้ายผู้ป่วย
- รายงานผู้บริหารสถานศึกษา
- ประสานศูนย์ฉุกเฉิน โทร. 1669 และประสานผู้มีส่วนเกี่ยวข้องขอรับทราบ
- ความสะดวกในการปฏิบัติงานของเจ้าหน้าที่
- ดำเนินการช่วยเหลือด้านร่างกาย ด้านจิตใจ ให้คำปรึกษาแก่นักเรียน
- ตรวจสอบจำนวนนักเรียน ข้าราชการครูและบุคลากรทางการศึกษาที่ประสบเหตุ
- จัดเก็บข้อมูลการดำเนินงานของสถานศึกษาสรุปผลการทำงานและรายงาน หน่วยงานต้นสังกัด และผู้เกี่ยวข้องทราบตามกรณี

กรณี
ร้ายแรง







กลุ่มงานอนามัยโรงเรียน ฝ่ายบริหารงานทั่วไป



โรงเรียนสรรพวิทยาคม สำนักงานเขตพื้นที่การศึกษามัธยมศึกษาตาก



แผนเผชิญเหตุ

โรคอุบัติใหม่และโรคอุบัติซ้ำ

กรณีโรคอุบัติใหม่

- กำหนดแนวทางการปฏิบัติตามสถานการณ์ขอโรคอย่างชัดเจน
- ประชาสัมพันธ์สร้างความตระหนักและติดตามสถานการณ์ขอโรค
- เชิญวิทยากรจากหน่วยงานสาธารณสุขมาอบรมให้ความรู้ การเฝ้าระวัง ป้อนกัน และการรักษาโรค
- จัดเตรียมบุคลากรและวัสดุ-อุปกรณ์การป้องกัน เฝ้าระวัง อย่างเพียงพอ
- กำหนดจุดคัดกรองและจุดแยกโรคที่ชัดเจน
- ดำเนินการตรวจคัดกรองตามมาตรการอย่างเข้ม
- ประเมินอาการตามกลุ่ม/กลุ่มเสี่ยงต่ำ/กลุ่มเสี่ยงสูง/กลุ่มผู้ป่วย
- คัดแยกผู้ป่วยสอบสวนประวัติ
- ติดตามสัญญาณลักษณะการคัดกรอง
- กรณีพบผู้ป่วยให้ประสานผู้ปกครองให้รีบทราบ
- ส่วต่อหน่วยงานต้นสังกัดและหน่วยงานที่เกี่ยวข้อง
- จัดทำข้อมูลผู้ป่วยรายงานต่อสถานศึกษาและหน่วยงานต้นสังกัด

กรณีโรคอุบัติซ้ำ

- ปฏิบัติตามแนวทางการปฏิบัติตามสถานการณ์ขอโรคอย่างเข้ม
- ประชาสัมพันธ์สร้างความตระหนักและติดตามสถานการณ์ การเฝ้าระวังขอโรค
- จัดเตรียมบุคลากรและวัสดุ-อุปกรณ์การป้องกัน เฝ้าระวัง อย่างเพียงพอ
- กำหนดจุดคัดกรองและจุดแยกโรคที่ชัดเจน
- ดำเนินการตรวจคัดกรองตามมาตรการอย่างเข้ม
- ประเมินอาการตามกลุ่ม/กลุ่มเสี่ยงต่ำ/กลุ่มเสี่ยงสูง/กลุ่มผู้ป่วย
- คัดแยกผู้ป่วยสอบสวนประวัติ
- ติดตามสัญญาณลักษณะการคัดกรอง
- กรณีพบผู้ป่วยให้ประสานผู้ปกครองให้รีบทราบ
- ส่วต่อหน่วยงานต้นสังกัดและหน่วยงานที่เกี่ยวข้อง
- จัดทำข้อมูลผู้ป่วยรายงานต่อสถานศึกษาและหน่วยงานต้นสังกัด



กลุ่มงานอนามัยโรงเรียน ฝ่ายบริหารงานทั่วไป

แผนเผชิญเหตุภัย PM 2.5

1.1. มอบหมายหน้าที่บุคลากรที่รับผิดชอบเกี่ยวกับภัยฝุ่น PM 2.5 ในระบบโครงสร้างของโรงเรียน

2. โรงเรียนประกาศมาตรการการป้องกันฝุ่น PM2.5

3. โรงเรียนรณรงค์ให้ความรู้เกี่ยวกับภัยฝุ่น PM2.5 ช่วงเดือน ตุลาคม ถึง มีนาคม ของทุกปีในรูปแบบดังนี้

- 3.1 ครูบรรณารักษ์แจ้งความรู้เกี่ยวกับครู บุคลากรทางการศึกษาและนักเรียนหน้าเสาธง
- 3.2 สถานักเรียนและนักเรียนผู้ทำโครงการวิทยาศาสตร์นำเสนอนิพนธ์ของฝุ่น PM2.5 หน้าเสาธง
- 3.3 ประชาสัมพันธ์นิพนธ์ของฝุ่น PM2.5 ในช่องทางกลุ่มไลน์นักเรียนและผู้ปกครอง

4. โรงเรียนรณรงค์ให้ทุกคนสวมหน้ากากป้องกันฝุ่นหรือหน้ากากอนามัยทั้งหน้าเสาธง ช่องทางไลน์กลุ่มและครูเวรตามทางเข้าโรงเรียนในช่วงเช้าของทุกวัน

5. โรงเรียนจัดป้ายนิเทศเฟ้าระวังสถานการณ์มลพิษทางอากาศ

6. โรงเรียนรายงานข้อมูลตัวเลขค่าฝุ่น PM2.5 จากสถานีตรวจอากาศอุตุศูนย์โรงเรียนสรรพวิทยาคม จาก Application อุตุศูนย์

7. โรงเรียนติดตามข้อมูลคุณภาพอากาศจากค่าดัชนีคุณภาพอากาศ AQI ต.แม่ปะ อ.แม่สอด จากกรมควบคุมมลพิษ กระทรวงทรัพยากรและสิ่งแวดล้อมทุกวัน ตั้งแต่ช่วงเดือน พฤศจิกายน ถึง เดือน มีนาคมถ้าช่วงเวลา 07.00 น.ของวันใดที่มีค่า AQI เกิน 200 ไม่ควรกริมต่อลูกบาศก์เมตร (สีแดง) คุณภาพอากาศอันตรายมีผลต่อสุขภาพ ไม่ควรทำกิจกรรมบริเวณที่โล่ง จะให้นักเรียนเข้าแถวบริเวณหน้าห้องเรียน

8. ถ้าวันใดที่มีค่า AQI เกิน 200 ไม่ควรกริมต่อลูกบาศก์เมตร โรงเรียนจะขอความร่วมมือจากเทศบาลนครแม่สอดให้นำฉีดพ่นละอองน้ำในอากาศบริเวณสนามโรงเรียนสรรพวิทยาคม

9. กรณีมีนักเรียนที่มีอาการเนื่องจากภาวะฝุ่น PM2.5 ส่งต่อนักเรียนไปยังโรงพยาบาลแม่สอด

10. ถ้าดัชนีคุณภาพอากาศ AQI มีค่าเกิน 200 ไม่ควรกริมต่อลูกบาศก์เมตร ติดต่อกัน 5 วันทำการ โรงเรียนจะประกาศหยุดทำการเรียนการสอน จนกว่าค่า AQI จะลดลงต่ำกว่า 200 ไม่ควรกริมต่อลูกบาศก์เมตร





แผนเผชิญเหตุภัยการค้ำมนุษย์

แผนเผชิญเหตุด้านการค้ำมนุษย์

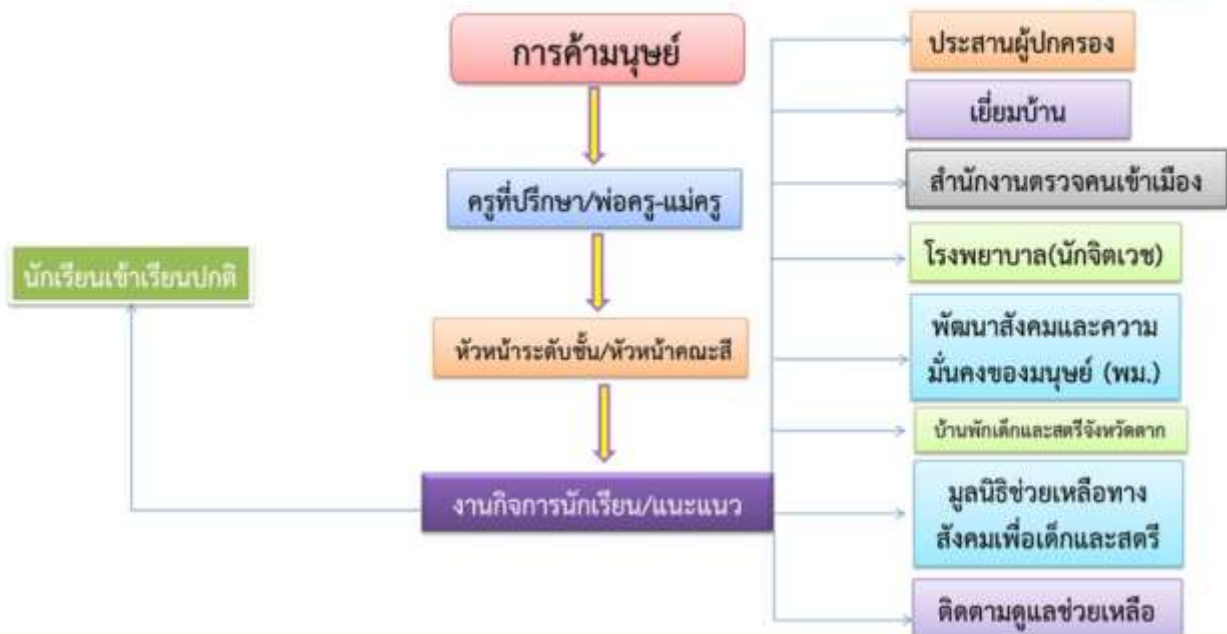

โรงเรียนสรรพวิทยาคม อำเภอแม่สอด จังหวัดตาก
สำนักงานเขตพื้นที่การศึกษามัธยมศึกษา ตาก
สำนักงานคณะกรรมการการศึกษาขั้นพื้นฐาน
กระทรวงศึกษาธิการ





แผนเผชิญเหตุภัยการคุกคาม ในชีวิตและทรัพย์สิน

แผนเผชิญเหตุภัยคุกคามในชีวิตและทรัพย์สิน

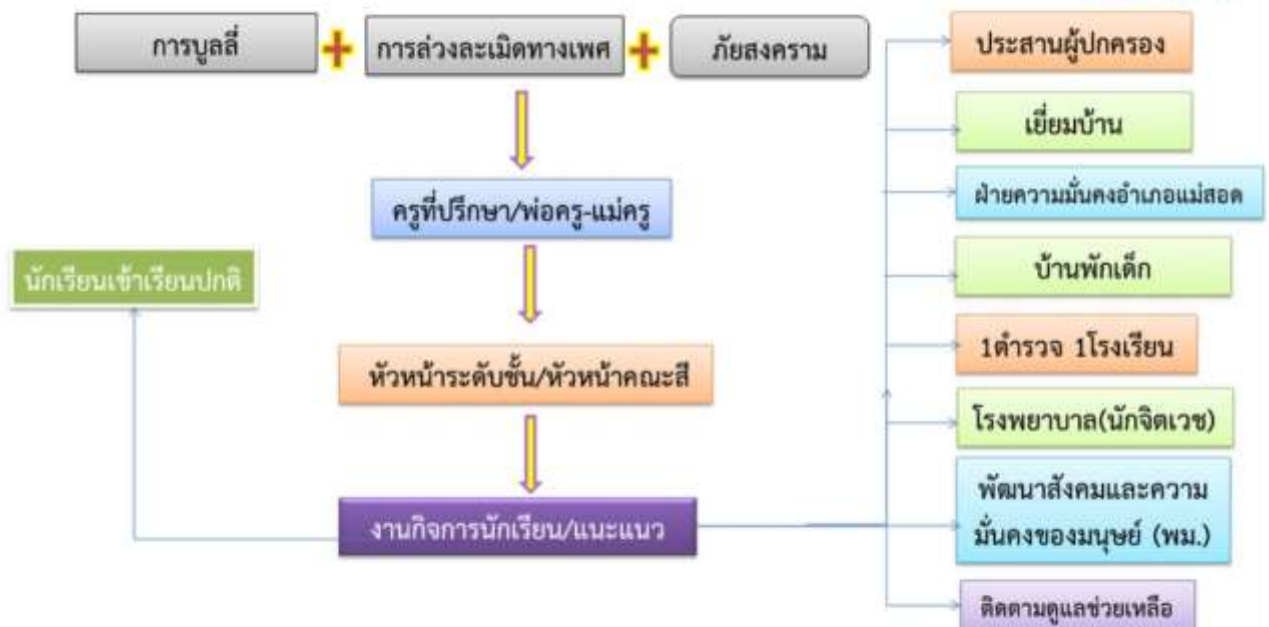

โรงเรียนสรรพวิทยาคม อำเภอแม่สอด จังหวัดตาก
สำนักงานเขตพื้นที่การศึกษามัธยมศึกษา ตาก
สำนักงานคณะกรรมการการศึกษาขั้นพื้นฐาน
กระทรวงศึกษาธิการ





แผนเผชิญเหตุ ภาวะซึมเศร้า

แผนเผชิญเหตุภาวะซึมเศร้า





โรงเรียนสรรพวิทยาคม อำเภอแม่สอด จังหวัดตาก
 สำนักงานเขตพื้นที่การศึกษามัธยมศึกษา ตาก
 สำนักงานคณะกรรมการการศึกษาขั้นพื้นฐาน
 กระทรวงศึกษาธิการ



แผนเผชิญเหตุ

จากอาชญากรรมไซเบอร์

งานกิจการนักเรียน ฝ่ายบริหารงานบุคคล
โรงเรียนสรรพวิทยาคม สำนักงานเขตพื้นที่การศึกษามัธยมศึกษาตาก

● การป้องกัน

1. กำหนดข้อตกลงเพื่อปฏิบัติร่วมกันในสถานศึกษา
2. สร้างเครือข่ายเฝ้าระวังทั้งในสถานศึกษาและชุมชน
3. จัดระบบติดต่อสื่อสารเพื่อรับส่งข้อมูลพฤติกรรมอย่างต่อเนื่อง



● การปลูกฝัง

1. สร้างความรู้ความเข้าใจถึงผลกระทบที่เกิดจากการใช้งานระบบไซเบอร์โดยชาววิจารย์ญาณ
2. จัดกิจกรรมส่งเสริมการคิด วิเคราะห์ การใช้เวลาว่างให้เกิดประโยชน์
3. จัดกิจกรรมเสริมหลักสูตรที่สนองต่อความสนใจของนักเรียนอย่างหลากหลาย



● การปราบปราม

1. แต่งตั้งคณะทำงานเพื่อระงับเหตุทั้งในสถานศึกษาและชุมชน
1. ประสานเครือข่ายการมีส่วนร่วม เพื่อร่วมแก้ปัญหา
2. ดำเนินการเอาผิดตามข้อตกลงที่กำหนดไว้ร่วมกัน
3. ติดตามเยี่ยมเยือนเพื่อสร้างขวัญกำลังใจ



กิจกรรมส่งเสริมความรู้

1. จัดการเรียนรู้ เรื่อง การใช้งานเทคโนโลยีอย่างปลอดภัยตามตัวชี้วัด ว 4.2 ม.1/4 ม.2/4 และที่เกี่ยวข้อง
2. เผยแพร่หลักสูตร "อุ่นใจไซเบอร์" ให้กับคณะครู นักเรียน และชุมชน
3. จัดกิจกรรมเสริมความรู้/ชุมนุม การรู้ดิจิทัล (Digital Literacy) ให้กับนักเรียน
4. กฎหมายที่เกี่ยวข้องกับการป้องกันอาชญากรรมไซเบอร์

